

## Ansøgning om tillæg til eksisterende miljøgodkendelse og landzonetilladelse

### Knavevej 50, 6100 Haderslev

Ansøgning om udvidelse af eksisterende plads til oplag af blandinger af beton, mursten tegl mm., ren jord, asfalt og grenaffald. Pladsen ønskes udvidet fra de nuværende ca. 10.000 m<sup>2</sup> til ca. 16.000 m<sup>2</sup>.

Godkendelse af eksisterende lukkede hal til opbevaring og prøvetagning af kat. 2 og 3 jord (godkendt til kat. 2 jord)



## Indledning

Entreprenør Claus Deneken, Knavvej 50, 6100 Haderlsev ønsker at søge et tillæg til ejendommens eksisterende miljøgodkendelse fra 2015 samt tillægget fra 2016 samt den tilhørende landzonetilladelse. Der er godkendt en plads på ca. 10.000 m<sup>2</sup> til oplag af beton-, asfalt- og grenaffald med tilhørende aktiviteter bla. nedknusning/neddeling af beto- og grenaffald. Den nuværende plads ønskes udvidet med ca. 6000 m<sup>2</sup> til i alt ca. 16.000 m<sup>2</sup> og ansøger ønsker også at bruge pladsen til ikke forurenede jord. Udvidelsen kommer til at foregå på mark syd for den eksisterende plads.

Udvidelsen placeres ligeledes på Knavvej 50, 6100 Haderlev på matr. Nr. 2, Vandling ejerlav. Pladsen forventes at udgøre ca. 16.000 m<sup>2</sup>, når den er færdigtableret.

Den eksisterende plads samt udvidelsen af pladsen ønskes fortsat brugt til følgende:

- Modtagelse af byggeaffald, opbrækket asfalt, grenaffald og rent jord (nyt)
- Indendørs sortering af byggeaffald
- Knusning af beton og midertidlig oplag af dette indtil afsætning (genbrug i bygge- og anlægsprojekter)
- Neddeling af stød og rødder og midlertidig oplag af dette indtil afsætning (forbrænding, afdækning osv.)
- Matrialeoplag af knust beton, asfalt samt bygge -og anlægsmaterialer

Oplagspladsen er ubefæstet. Matriale, der ikke må lægges på ubefæstet areal, opbevares indendørs eller i egnede containere.

Derudover ønsker ansøger at få eksisterende lukket hal til opbevaring og prøvetagning af kat. 2 jord (tillægsgodkendelse 2016) udvidet til også at omfatte tilladelse til opbevaring og prøvetagning af kat. 3 jord fremadrettet. Den årlige mængde på 3.000 tons og den maksimalt opbevarende mængde på 350 tons ændres ikke.

Ansøger ønsker også, at ændre på den eksisterende jordvold mod nord, så den remadrettet kan anvendes som "rampe".

Virksomheden er omfattet af Miljøministeriets bekendtgørelse nr. 1083 af 09/08/2023 om godkendelse af listevirksomhed, bilag 2, listepunkt K 206 og listepunkt K212

## Oplysningskrav ved ansøgning om godkendelse af bilag 2-virksomhed

### A. Oplysninger om ansøger og ejerforhold

**Ansøger:** Claus Deneken, Knavvej 50, 6100 Haderlsev, mobil: 20226247, email: clausdeneken@gmail.com

**Virksomhed:** Claus Deneken Entreprenørforretning, Knavvej 50, 6100 Haderlsev, CVr nr.: 18536242

**Ejer og kontaktperson:** samme som ansøger

## **B. Oplysninger om virksomhedens art**

Entreprenørforretning, oplag af og forarbejdning af beton-, asfalt- og grenaffald med tilhørende aktiviteter bla. nedknusning/neddeling af beto- og grenaffald. Derudover oplagt af rent jord på plads samt letrere forurent jord i lukket hal.

Virksomheden er omfattet af Miljøministeriets bekendtgørelse nr. 1083 af 09/08/2023 om godkendelse af listevirksomhed, bilag 2, listepunkt K 206 og listepunkt K212

Punkt K 206 lyder: *"Anlæg, der nyttiggør ikke-farligt affald, bortset fra anlæg under listepunkt 5.3 i bilag 1, autoophugning, skibsofhugning, biogasfremstilling, kompostering og forbrænding"*.

Punkt K 212 lyder: *" Anlæg for midlertidig oplagring af ikke-farligt affald eller affald af elektrisk og elektronisk udstyr forud for nyttiggørelse eller bortskaffelse med en kapacitet for tilførsel af affald på 30 tons om dagen eller med mere end 4 containere med et samlet volumen på mindst 30 m<sup>3</sup>, bortset fra anlæg omfattet af listepunkt 5.5 på bilag 1 eller listepunkt K 211. Rekonditionering, herunder omlastning, omemballering eller sortering af ikke-farligt affald eller affald af elektrisk og elektronisk udstyr forud for nyttiggørelse eller bortskaffelse med en kapacitet for tilførsel af affald på 30 tons om dagen eller med mere end 4 containere med et samlet volumen på mindst 30 m<sup>3</sup>, bortset fra anlæg omfattet af listepunkt 5.1 d i bilag 1 eller listepunkt K 211"*.

## **C. Oplysninger om etablering (projektets karakteristika)**

- Projektets dimensioner:

Ansøgning om udvidelse af eksisterende plads til oplag af blandinger af beton, mursten tegl mm., ren jord, asfalt og grenaffald. Pladsen ønskes udvidet fra de nuværende ca. 10.000 m<sup>2</sup> til ca. 16.000 m<sup>2</sup>. Udvidelsen foretages på mark syd for ejendommen på matr. Nr. 2, Vandling ejerlav.

Derudover ønskes godkendelse af eksisterende lukkede hal til opbevaring og prøvetagning af kat. 2 og 3 jord (godkendt til kat. 2 jord).

Ansøger ønsker også, at ændre på den eksisterende jordvold mod nord, så den remadrettet kan anvendes som "rampe". I praksis laves der en skråning der kommer til at gå 10 m ud mod nord.

På kortet herunder ses placering af de forskellige tiltag:

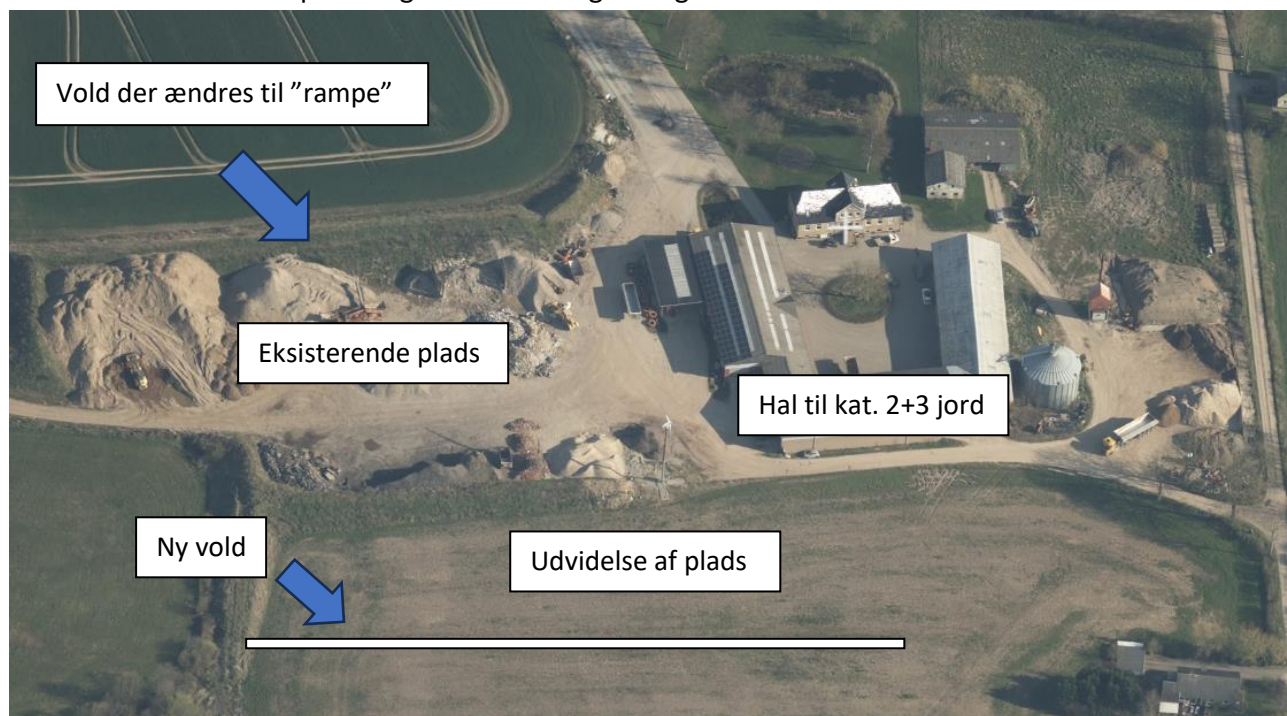

Der vil ikke blive opført bygninger eller andre tekniske anlæg på grunden.

Der søges om følgende oplag:

Fraktioner	Årlige mængde/før (tons)	Årlige mængde/efter (tons)	Maksimalt oplag/før (tons)	Maksimalt oplag/efter (tons)
Blandinger af beton, mursten, tegl og rent jord (nyt) mm.	7.000 tons	12.000 tons	3.500 tons	6.500 tons
Astfalt	2.000 tons	4.000 tons	1.000 tons	3.000 tons
Grenaffald	1.000 tons	1.000 tons	500 tons	500 tons
Forurennet jord i lukket hal (ændres fra kat. 2 til kat. 2+3 jord)	3.000 tons	3.000 tons	350 tons	350 tons
Ialt	13.000 tons	20.000 tons	5.350 tons	10.350 tons

- Anvendelse af naturressourser:  
Oplagspladsen stabiliseres ved at bruge nedknust beton
- Affaldsproduktion:  
Alt tilført materiale (beton, astfald), vil blive søgt genanvendt i bygge- og anlægsprojekter eller anvendt til afdækning (for grenaffalds vedkommend. Jord oplagres som udgangspunkt kun midlertidigt, da der typisk flyttes jord i forbindelse med fjernvarmeprojekter eller lignende og jorden derfor tilbageføres til projektet.
- Fourening og generer:  
Beton (mursten, tegl mm.), astalt, grenaffald og jord fremkommer fortsat hovedsageligt i forbindelse med virksomhedens entreprenør aktiviteter og nedrivningsarbejder.

Frasoteret affald og opbrækket astfalt vil blive opbevaret på ubefæstede areal, mens grenaffald som udgangspunkt opbevares på et befæstet areal. Rent jord opbevares på ubefæstet areal og lettere forurettet jord kat. 2 og 3 jord opbevares på befæstet areal eller i container i lukket hal.

Under knusning af beton og astfalt samt ved neddeling af træstød og -rødder kan der opstå støj- og støvgener. Disse aktiviteter vil fortsat kun foregå i dagtimerne på hverdage, enkelte gange om året. Evt. støvudvikling kan dæmpes ved overbrusning med vand. Der er allerede etableret en støjvold rundt om pladsen. Der etableres en ny støjvold/jordvold på ca. 7-8 meter i højden til afskærmning af den nye plads.

- Risiko for uheld:  
Det vurderes fortsat, at der ikke er risiko for større uheld forbundet med oplagring og behandling af de forskellige oplagrede materialer.

#### **D. Oplysninger om virksomhedens placering og driftstid (potentielle miljøpåvirkning)**

Den miljømæssige sårbarhed i nærområdet, der kan blive berørt af projektet, er beskrevet herunder:

- Nuværende arealanvendelse:  
Ejendommen ligger i landzone i landsbyen, Vandling. Den nuværende plads anvendes til materialplads for entreprenørvirksomheden. Dette vil ligeledes være tilfældet for udvidelsen af pladsen. Arealet som pladsen udvides med mod syd, er i dag landbrugsjord.
- Våd og kystområder, bjerg og skovområder:  
Der er ca. 2,5 km til den nærmeste kyst (Haderslev Fjord)  
Nærmeste større skovområde (Vandling skov) er billigende ca. 800 m fra anlægget, og vil fortsat ikke blive berørt af aktiviteterne på pladsen.
- Natura2000, § 3 og lignende:

Det vurderes at anlægget fortsat ikke vil medføre øget belastning af ovennævnte områder. Nærmeste habitat- og fuglebeskyttelsesområde (habitatområde Pamhule skov og Stevning Dam) ligger ca. 5 km væk, mens der er ca. 8 km til Ramsarområde, Lillebælt.

Der er registreret syv §-3 vandhuller på ejendommen samt et engområde der er beliggende ca. 100 m syd for ejendommen. Der vil blive ca. 50 m til engen fra den ny plads. Nærmest vandhul er placeret ca. 50 m mod nord øst (fra eksisterende plads) og så ligger der et vandhul nord for dette ca. 100 m fra den eksisterende plads og så ligger der også et vandhul i forbindelse med engen hvor der vil blive ca. 30 m til den ny plads.



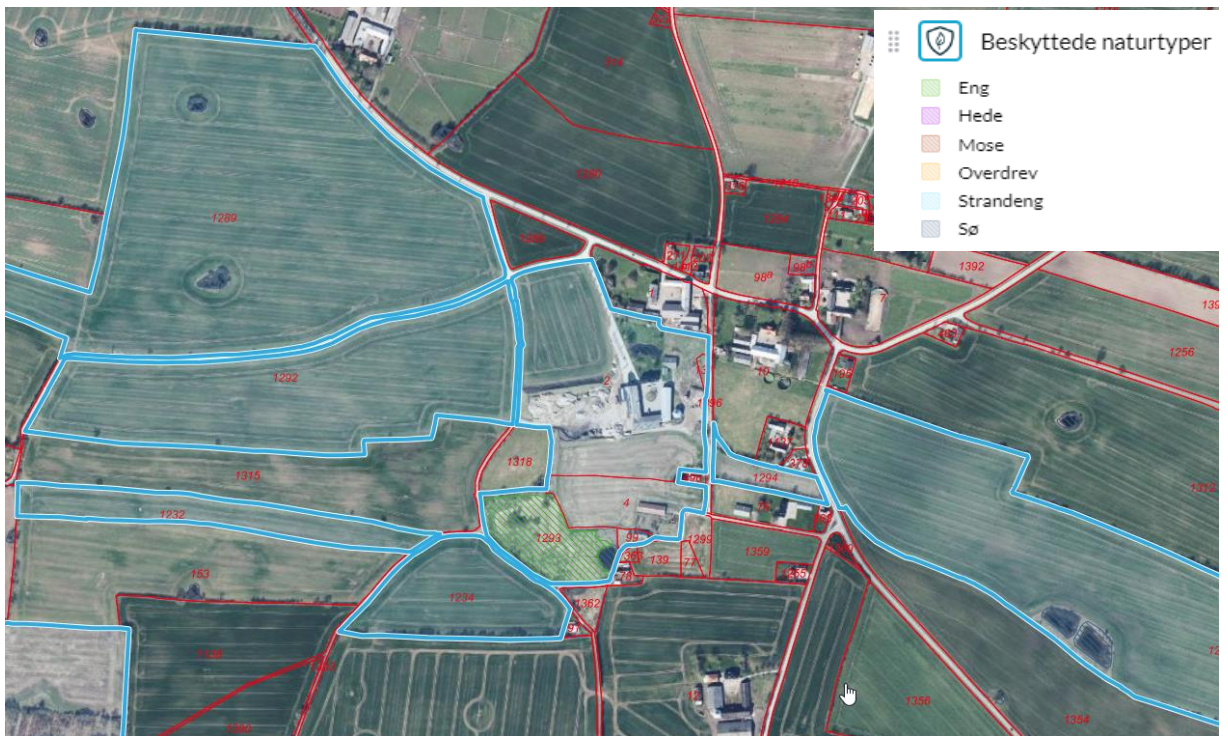

Der er ingen konkrete registreringer af beskyttede arter i nærheden af ejendommen, men det skønnes, at projektet og de aktiviteter, det medfører, ikke vil forringe levevilkårene for dyre- og plantearterne i området.

- Tæt befolkede områder:

Virksomheden er beliggende i den vestlige del af Vandling. Efter udvidelsen af pladsen til oplagring af byggeaffald, jord mm. vil der være ca. 40 m til nærmeste beboelse mod syd øst - Havegårdsvej 100, 6100 Haderslev, som også ejes af ansøger Claus Deneken.

Nærmeste nabobeboelse der ikke ejes af ansøger, er Vandlingvej 134, 6100 Haderslev, som ligger ca. 130 m mod øst.

Der etableres en støj/jordvold med en højde på 7-8 m for at genere naboer mindst muligt.

- Vigtige landskaber set ud fra et historisk, kulturelt, arkæologisk eller geologisk synspunkt:  
Anlægget er allerede afskærmet med en jordvold og der vil ligeledes blive etableret en jordvold på 7-8 meter i højden rund om udvidelsen af pladsen. Anlægget vil derfor fortsat ikke komme til at fremstå synligt i landskabet.

- Kumulation med andre projekter

Så godt som al trafik til og fra ejendommen sker af Knavvej, en sjælden gang via Raursherred. Trafikken til og fra ejendommen forventes at stige en smule, men som udgangspunkt oplagres der bare større mængder ad gangen.

Der er ikke andre virksomheder i området med større kørselsbehov, ligesom der ikke findes andre virksomheder, der medfører større støj- og støvgener.

- Påvirkningens omfang (geografisk område og omfanget af personer, der berøres):  
Der forventes ikke at være væsentlige påvirkninger forbundet med udvidelse af den eksisterende plads. Under etablering samt ved den efterfølgende drift kan der opstå støj- og støvgener, men disse vil forekomme lokalt på pladsen.
- Påvirkningsgrad og -kompleksitet:  
Det vurderes fortsat, at påvirkningsgraden og -kompleksiteten ikke er af en sådan omgang, at det overskrider gældende ramme for området.
- Påvirknings sandsynlighed  
Det vurderes fortsat, at projektet ikke vil påvirke det omkringliggende miljø.  
Anlægget vurderes ligeledes fortsat ikke at medføre væsentlige større gener i området i form af trafik, støj, lugt og vibrationer.
- Påvirkningens varighed, hyppighed og reversibilitet  
Det vurderes fortsat at virksomhedens påvirknings varighed, hyppighed og reversibilitet ikke vil være af et sådant omfang, at anlægget vil få væsentligt indflydelse på miljøet.

#### **E. Tegninger over virksomhedens indretning**

Nuværende plads – kortet stammer fra landzonetilladelsen fra 2023





Markering af bygning til opbevaring af lettere forurenede jord kat 2 og 3 jord. Bilag 2 til tillægget til miljøgodkendelse fra 2016

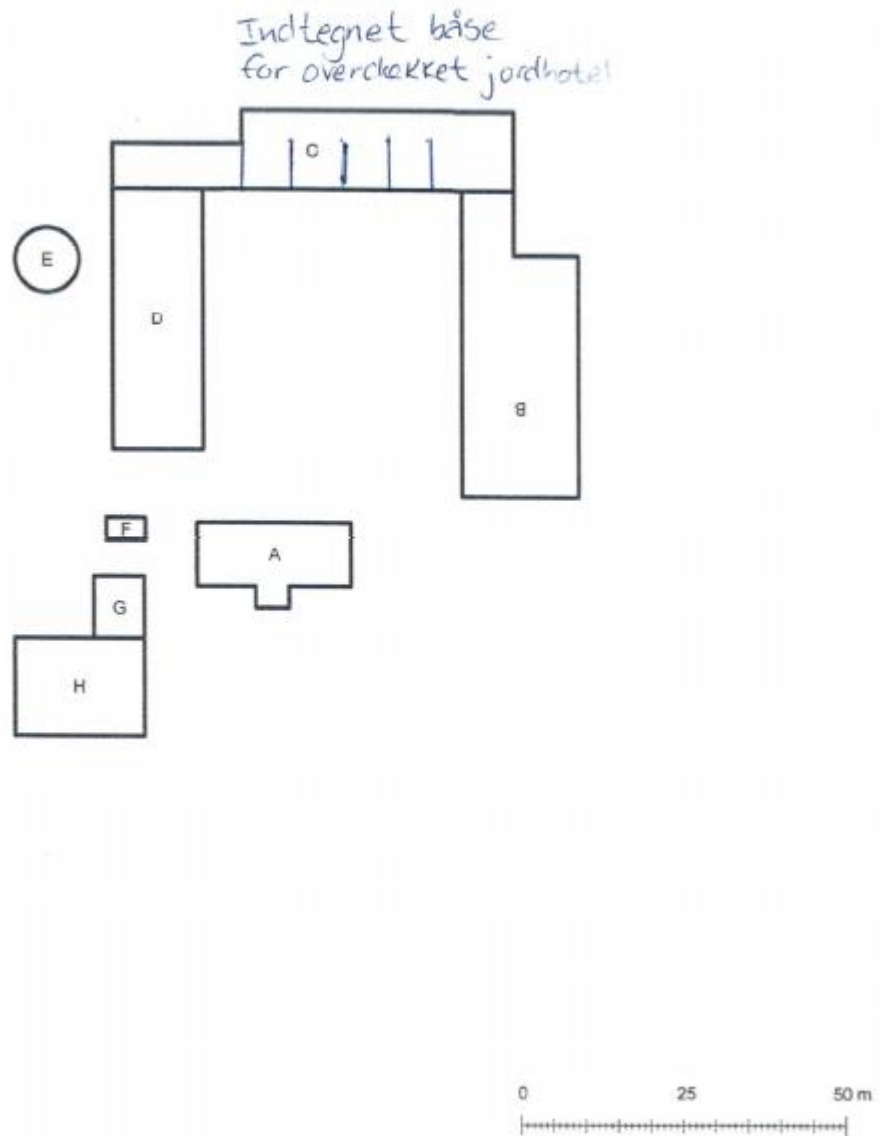

Dyngningårds: Frederiksgaard, Kriavvej 50, Vardling, 6100 Haderslev (1:1000)

**F. Beskrivelse af virksomhedens produktion**

Beskrevet under punkt C

**G. Oplysninger om valg af den bedste tilgængelige teknik (BAT)**

Ved videreførelse af nuværende vilkår i miljøgodkendelse og tillæg til miljøgodkendelse vurderes det fortsat at ansøger har fokus på at bruge de bedste tilgængelige teknikker indenfor området.

#### **H. Oplysninger om forurening og forureningsbegrænsende foranstaltninger**

Ingen ændringer ift. gældende miljøgodkendelse og dennes tillæg. Ansøger vil fortsat have fokus på dette område.

#### **I. Forslag til vilkår om egenkontrol**

Ansøger foreslår en videreførelse af gældende vilkår for indretning og drift af plads, samt opbevaring af kategori 2 og 2 jord i lukket hal på befæstet areal i ladebygningen. Herunder videreførelse af vilkår vedr. krav til opbevaring journalføring mv.

#### **J. Oplysninger om driftsforstyrrelser og uheld**

#### **K. Oplysninger i forbindelse med virksomhedens ophør**

I forbindelse med virksomhedens ophør vil pladser og hal blive tømt for materiale og hvis det giver mening, vil pladserne igen blive inddraget til landbrugsjord.

#### **L. Ikke-teknisk resume**

Se under indledning

Kort over ejendommen fra forskellige vinkler



